

Chile Frente a Decisiva Elección

Desde las 8 horas de hoy, más de tres millones de chilenos concurrirán a las urnas para designar al nuevo Presidente de la República en una elección considerada una de las más importantes en la historia política del país. En toda extensión del territorio nacional, hombres y mujeres decidirán quién será el sucesor del Presidente Eduardo Frei para dirigir la marcha de la nación durante los próximos años.

La elección se realiza en un ambiente de gran expectación que ha contagiado no sólo a los chilenos sino a decenas de cientos de extranjeros que han llegado a Santiago para informar a través de distintos medios de comunicación a millones de personas en todo el mundo interesados en el desarrollo de este proceso democrático.

Este noche culminó la etapa preparatoria de las elecciones, con los discursos pronunciados por los candidatos a la jefatura del Estado. Ellos son, por el momento, los que aparecen en el escenario: el socialista Radomiro Tomic, el independiente Jorge Alessandri Rodríguez y el socialista Salvador Allende Gossens, apoyado por la coalición de partidos denominada "unidad popular".

Los resultados del acto electoral se conocerán en la noche, para lo cual el Ministerio del Interior ha prometido la entrega de una serie de boletines, a contar de las 18 horas, que se sucederán, desde ese momento, con una diferencia de unos 45 minutos.

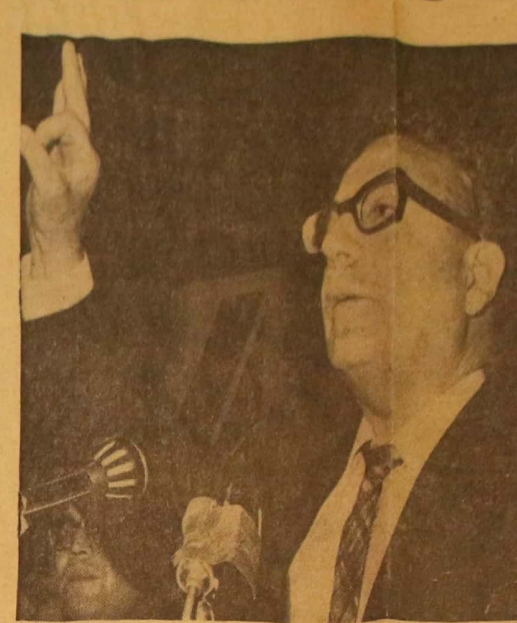
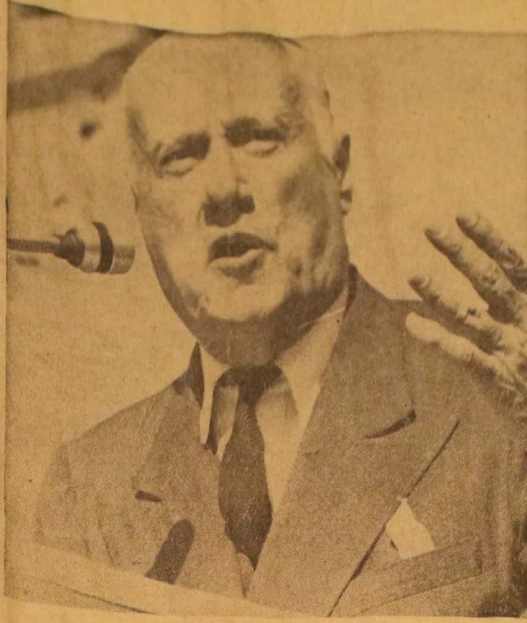

Los Tres Candidatos Presidenciales

■ A continuación damos una breve semblanza de los tres ciudadanos por los cuales deben definir sus preferencias unos tres millones de chilenos en la noche.

Radomiro Tomic Romero nació en Antofagasta el 7 de mayo de 1914. Hijo de Esteban Tomic Dornil y de María Romero García. Casado con Olaya Errázuriz Echeñique. Nueve hijos: Amaya, Esteban, Carlos, Gabriel, Felipe, Olaya, Blas, Juan Cristóbal y Francisco.

Realizó sus primeros estudios en el Liceo y el Colegio San Luis, de Antofagasta, y se tituló de abogado en la Escuela de Derecho de la Universidad de Chile. Fue fundador y director de "Lircay" (1934), "Nuestro Tiempo" (1936), y "Política y Espíritu" (1941). Director del diario "El Tarapacá", de 1937 a 1941, de la Compañía Salitrera COSATAN. Fue director de los Centros para el Progreso de Tarapacá y Antofagasta.

En su vida política fue fundador de la Falange Nacional, en 1935, junto a Bernardo Leighton, Manuel Garretón, Eduardo Frei, Manuel Francisco Sánchez y otros. Fue elegido diputado por Tarapacá en 1941 y reelegido en 1945. Más tarde, senador por Tarapacá y Antofagasta, y por Valparaíso y Aconcagua. En 1965 fue nombrado Embajador en Estados Unidos. Ha sido delegado alerno de Chile a la Conferencia de Cancilleres en Washington (1951), y miembro de la delegación que negoció el Tratado de Comercio con Argentina (1957). Autor de diversas publicaciones.

El 15 de agosto de 1969, fue proclamado candidato presidencial por la Democracia Cristiana en la Junta Nacional de ese partido.

Jorge Alessandri Rodríguez nació en Santiago el 19 de mayo de 1896. Hijo del dos veces Presidente de Chile, Arturo Alessandri Palma, y de Rosa Ester Rodríguez. Estudió en el Instituto Nacional y se graduó de ingeniero civil en la Escuela de Ingeniería de la Universidad de Chile en 1919, continuando en el plantel como profesor de Resistencia de Materiales.

Entre otros cargos, integró la Comisión de Vías y Obras Públicas, fue presidente de la Caja Hipotecaria, ingeniero de la Dirección de Obras Públicas y de los Ferrocarriles del Estado. Ocupó la Dirección de Pavimentación de Santiago.

En la vida política chilena ha tenido importantes designaciones, que culminaron en 1958 con su elección como Presidente de la República.

En 1926 fue elegido diputado por Santiago, cargo que ocupó hasta 1930. Fue Ministro de Hacienda, de 1947 a 1950, durante la Presidencia de Gabriel González Videla. Senador por Santiago en 1956. El año 1958 llegó a la Jefatura del Estado, triunfando sobre Salvador Allende, Eduardo Frei y Luis Bossay. Candidato a la Presidencia de la República, en la presente elección fue inscrito en su calidad de independiente, por ochenta mil firmas populares.

En diversos periodos de su activa trayectoria ha desempeñado importantes funciones ejecutivas en empresas tan importantes como la Compañía Manufacturera de Papeles y Cartones.

Salvador Allende Gossens nació el 26 de julio de 1908, en Santiago. Hijo de Salvador Allende y de Laura Gossens. Casado con Hortensia Bussi, tiene tres hijas: Carmen Paz, Beatriz y María Isabel.

Realizó sus primeros estudios en los liceos de Tacna, Valdivia y Valparaíso, y se tituló de médico en la Escuela de Medicina de la Universidad de Chile.

Ha sido vicepresidente y administrador de la Caja de Seguro Obrero, en 1942. Médico de la Casa de Orates, de Sanidad y de la Beneficencia Pública. Fue ayudante de la Cátedra de Anatomía, y en la Escuela Dental. Profesor de Medicina Social y redactor del Boletín Médico de Chile.

En la actividad política ha tenido una prolongada actuación. Comenzó su carrera como diputado por Valparaíso, de 1937 a 1941. Fue Ministro de Salubridad de 1939 a 1942. En 1945 fue elegido senador por Santiago, y desde entonces ha ocupado este cargo más tarde en representación de Valparaíso y Aconcagua, y ahora de la Décima Agrupación de Chillón, Aisen y Magallanes.

Ha sido candidato a Presidente de la República en cuatro oportunidades. En 1952, cuando triunfó el general Carlos Ibáñez del Campo; en 1958, cuando ganó Jorge Alessandri; en 1964, en que la victoria fue de Eduardo Frei; y ahora, en que su nombre es postulado por los Partidos Comunista, Socialista, "Mapu", Radical, Social Demócrata y la Acción Popular Independiente.